Ausgabe Nr. 2
November 2026



WYNIGER-POSCHT

Inhaltsverzeichnis

Inhaltsverzeichnis **2**

Grüessech mitenang **3**

Traktanden **4**

Budget 2027 5

Personalreglement 22

Schlussabrechnung Neubau Werkhof und Abfallsammelstelle, Umbau Feuerwehrmagazin 24

Chrüz u Quer **25**

Veranstaltungskalender 2026/27 ..... **41**

GEMEINDEVERWALTUNG WYNIGEN

Dorfstrasse 3
3472 Wynigen

Telefon 034 415 77 00
E-Mail gemeinde@wynigen.ch

ÖFFNUNGSZEITEN

Mo	08.00 – 12.00 Uhr | 14.00 – 17.00 Uhr
Di	08.00 – 12.00 Uhr | 14.00 – 17.00 Uhr
Mi	ganzer Tag geschlossen
Do	08.00 – 12.00 Uhr | 14.00 – 18.00 Uhr
Fr	08.00 – 12.00 Uhr | geschlossen

Impressum

Das Informationsblatt der Einwohnergemeinde Wynigen (Wyniger-Poscht) erscheint jeweils vor der Gemeindeversammlung | **Nächster Redaktionsschluss:** 20. April 2027 | **Redaktion:** Gemeindeverwaltung Wynigen | **Druck:** Haller & Jenzer AG, Burgdorf | **Titelbild:** Hohtannen aufgenommen von Hans Schuler, Rüedisbach, aus Fotobuch Wynigebärge

Grüessech mitenang



Der Sommer 2026 wird uns wohl noch lange in Erinnerung bleiben. Die Hitze und Trockenheit haben uns viel abverlangt, sei das auf der Arbeit oder in der Schule, in der Freizeit oder auch nachts beim Schlafen.

Die fehlenden Niederschläge haben Spuren hinterlassen. Unsere Landwirtschaftsbetriebe, die liebevoll angelegten Gärten und die Natur im Wald haben den fehlenden Regen schmerzhaft gespürt. Die Auswirkungen waren unübersehbar. Braune Felder, dürre Rasenflächen und Blätterfall im Wald bereits Mitte August – für uns ein völlig ungewöhnliches Bild.

Ende Juni wurde in Wynigen ein grosser Wasserverbrauch festgestellt. Anfang Juli hat uns die Gemeinde mit einem Flyer darum gebeten, sparsam und bewusst mit unserem Wasser umzugehen. Der Wasserverbrauch hat sich in der Folge normalisiert – vielen herzlichen Dank für den sorgsamen Umgang mit unserem Trinkwasser.

Die Wasserversorgung war aber dank dem Grundwasser aus der Wynigenmatte jederzeit gewährleistet, auch wenn die Zuflüsse der Quellen seit dem Sommer nach wie vor leicht zurückgehen (Stand Mitte Oktober). Einzelne Privatliegenschaften in den Wynigen-Bergen bezogen Wasser ab dem Hydranten in der Bleumatte.

Eines bleibt mir besonders in Erinnerung. Die Freude und Dankbarkeit von uns allen, als es nach vielen trockenen Hitzetagen wieder einmal zünftig geregnet hat. Ich habe mich selten so über einen Regentag gefreut!

Eine Situation hat fast immer zwei Seiten: Gleichzeitig durften wir viele wunderbare Sommertage und laue Abende geniessen – kaum ein Fest, welches es verregnet hat. Den Schirm oder das warme Jäckli konnte wochenlang zu Hause gelassen werden. Ich bin sicher, dass ich mich an einem kalten und nassen Wintertag gerne an den warmen Sommer erinnern werde.

Vandalismus und Nachtruhestörung

Leider müssen wir uns auch in Wynigen immer öfter um verunstaltete Wände, mutwillig zerbrochene Glasscheiben, beschädigte Steintreppen, Löcher im Dach des Velosténders und andere zerstörte Gegenstände der Gemeindeliegenschaften kümmern. Die Gemeinde reagiert in solchen Fällen konsequent mit einer Strafanzeige. Auch Reklamationen bezüglich Nachtruhestörung, vor allem im Schulhausbereich, haben zugenommen. Ich bedaure diese Entwicklung sehr – möchte aber auch hervorheben, wie viele tolle junge Menschen in Wynigen leben. Die Gemeinderäte Wynigen und Rumendingen haben im August im Rahmen der Jungbürgerfeier mit fünfzehn bodenständigen, offenen und sehr anständigen Jungbürgerinnen und Jungbürgern bei einer gemütlichen Grillade einen lustigen Abend verbracht. Dieser Abend hat mir einmal mehr gezeigt, dass die grosse Mehrheit unserer Jugendlichen Verantwortung übernimmt und respektvoll miteinander und mit unserer Gemeinde umgeht – darauf dürfen wir stolz sein.

Ich wünsche Ihnen allen schon jetzt eine frohe Adventszeit und auf bald.

Herzlich
Sandra Sommer, Gemeinderatspräsidentin

EINWOHNERGEMEINDEVERSAMMLUNG
Samstag, 5. Dezember 2026, 13.30 Uhr,
Gotthelf-Saal Uhlmannhaus,
Kappelenstrasse 19, Wynigen

Traktanden

1. **Budget 2027**
   Beratung und Genehmigung des Budgets,
   Festsetzung der Steueranlage und der Liegenschaftssteuer, Kenntnisnahme Finanzplan

2. **Personalreglement**
   Beratung und Beschlussfassung über die Reglementsänderung

3. **Schlussabrechnung**
   Kenntnisnahme der Verpflichtungskreditabrechnung:
   Neubau Werkhof und Abfallsammelstelle, Umbau Feuerwehrmagazin

4. **Orientierungen**

5. **Verschiedenes**

Anschliessend findet ein Apéro für alle Teilnehmenden statt.

Die Unterlagen zur Reglementsänderung werden ab dem 05.11.2026 für 30 Tage vor der Gemeindeversammlung öffentlich aufgelegt (Art. 37 GV).

Die Unterlagen zu den übrigen Traktanden liegen während 10 Tagen vor der Gemeindeversammlung öffentlich auf.

Auflagestelle: Gemeindeverwaltung, Dorfstrasse 3, Wynigen

Spätestens 30 Tage nach der Versammlung kann wegen unrichtiger oder unvollständiger Feststellung des Sachverhaltes oder bei anderen Rechtsverletzungen beim Regierungsstatthalteramt schriftlich und begründet Beschwerde geführt werden. Vorbehalten bleibt die sofortige Beanstandung von Anordnungen, Anträgen und Verletzung von Zuständigkeits- und Verfahrensvorschriften.

Das Protokoll der Versammlung wird vom 10.12.2026 bis am 11.01.2027 öffentlich aufliegen. Während der Auflage kann bei der Auflagestelle schriftlich und begründet Einsprache zuhanden des Protokollgenehmigungsausschusses erhoben werden.

Zur Versammlung werden die in Gemeindeangelegenheiten stimmberechtigten Gemeindebürgerinnen und Gemeindebürger freundlich eingeladen.

Wynigen, 12. Oktober 2026

TRAKTANDUM 1

Budget 2027

Beratung und Genehmigung des Budgets, Festsetzung der Steueranlage und der Liegenschaftssteuer, Kenntnisnahme Finanzplan

Allgemeines

Das Budget 2027 schliesst bei einem Aufwand von CHF 14'614'608.30 und einem Ertrag von CHF 14'528'277.30 mit einem Aufwandüberschuss im Gesamthaushalt von CHF 86'331.00 ab. Im allgemeinen Haushalt schliesst das Budget ausgeglichen ab. Der Aufwandüberschuss im Gesamthaushalt resultiert mehrheitlich aus der Spezialfinanzierung Abwasser.

Die Veränderung des Gesamthaushaltes gegenüber dem Budget 2026 beträgt CHF 23'100.00.

Der Bestand Bilanzüberschuss per 31.12.2025 beträgt CHF 2'761'360.31, der Bestand Finanzpolitische Reserve per 31.12.2025 beträgt CHF 1'392'666.58.

Ergebnisse

Nach HRM2 muss das Gesamtergebnis von der Gemeindeversammlung genehmigt werden (siehe untenstehende Grafik).

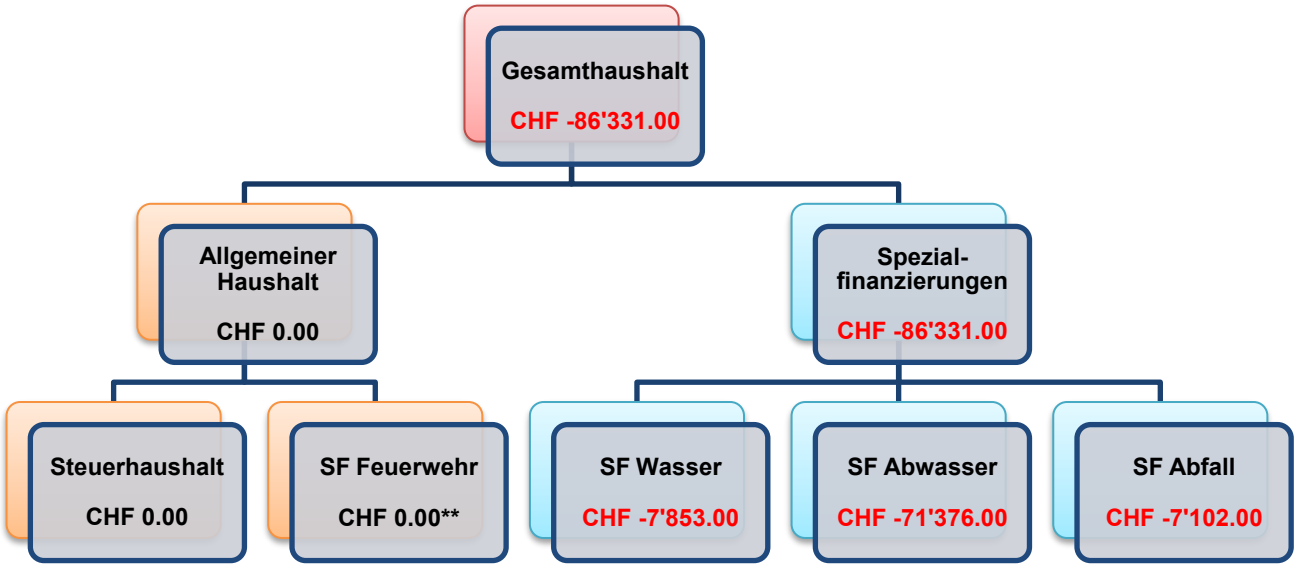

*** Die einseitige SF Feuerwehr schliesst mit einem Aufwandüberschuss von CHF 55'132.00 ab. Der Aufwandüberschuss kann durch das Eigenkapital der SF Feuerwehr gedeckt werden.*

Die wichtigsten Eckdaten zum Budget 2027

Die Steueranlage, der Ansatz der Liegenschaftssteuern, die Feuerwehrersatzabgabe sowie die Hundetaxe sollen unverändert belassen werden.

Gemeindesteueranlage	1.75 fache der einfachen Steuer
Liegenschaftssteuer	1.0 ‰ der amtlichen Werte
Feuerwehrdienstersatzabgaben	7.5 % der Staatssteuern, mindestens CHF 20.00, höchstens CHF 450.00
Hundetaxe	CHF 60.00 pro Hund

Steueranlagezehntel rund	CHF	260'000.00	
Aktivierungsgrenze	CHF	50'000.00	Steuerhaushalt
Aktivierungsgrenze	CHF	50'000.00	Spezialfinanzierungen (Wasser, Abwasser, Kehricht)

Die Abgaben und Gebühren der Wasserversorgung, Kehrichtentsorgung sowie der Tierkörperbeseitigung sollen unverändert belassen werden.
Beim Abwasser ist eine Gebührenerhöhung erforderlich, weil der ZASE (Zweckverband Abwasserregion Solothurn-Emme) ab 2027 massiv höhere Beiträge bei den Gemeinden erhebt, um ein Gesamtsanierungsprojekt mit Kosten in der Grössenordnung von 234 Millionen Franken zu finanzieren. Für die Gemeinde Wynigen ergeben sich daraus Mehrkosten von rund CHF 116'000 pro Jahr.

Wassergrundgebühr	CHF	230.00	pro Wohnung oder Gewerbe (zuzüglich MWST)
Wasserverbrauchsgebühr	CHF	1.20	pro m^3 Wasserbezug (zuzüglich MWST)
Abwassergrundgebühr	CHF	200.00	pro Wohnung oder Gewerbe (zuzüglich MWST) *(bisher CHF 160.00)*
Abwasserverbrauchsgebühr	CHF	2.10	pro m^3 Abwasser (zuzüglich MWST) *(bisher CHF 1.20 pro m^3)*
Kehrichtgrundgebühr	CHF	40.00	pro Haushalt oder Gewerbe (zuzüglich MWST)
Tierkörperbeseitigung	CHF	30.00	Grundgebühr je Viehhalter (zuzüglich MWST)
	CHF	7.50	Gebühr je DGVE (zuzüglich MWST)

Grundsätze Harmonisiertes Rechnungslegungsmodell 2 (HRM2)

Allgemeines
Das Budget 2027 wurde nach dem Rechnungslegungsmodell HRM2, gemäss Art. 70 Gemeindegesetz (GG, BSG 170.11), erstellt.

Abschreibungen
Bestehendes Verwaltungsvermögen (Übergangsbestimmung Ziff. 4.1.1 bis 4.1.4 GV)
Das bestehende Verwaltungsvermögen allgemeiner Haushalt wurde per 01.01.2016 mit CHF 2'542'092.00 zu Buchwerten ins HRM2 übernommen. Die Abschreibungsdauer von 12 Jahren, Abschreibungssatz 8.33 %, wurde an der Gemeindeversammlung von 05. Dezember 2015 genehmigt. Die linearen Abschreibungen des allgemeinen Haushaltes betragen somit jährlich CHF 264'100.00.

Sonderfälle Verwaltungsvermögen (Übergangsbestimmung Ziff. 4.2.1 bis 4.2.3 GV)
Das Verwaltungsvermögen der Abwasserentsorgung war per 01.01.2016 abgeschrieben. Das Verwaltungsvermögen Wasser hat per 01.01.2016 CHF 1'284'280.95 betragen und kann zu maximal der Höhe der Einlage in die Spezialfinanzierung im Jahr vor der Einführung linear abgeschrieben werden. Würde der Bestand der Spezialfinanzierung Werterhalt aufgrund gleichzeitig vorzunehmender Abschreibungen auf Neuinvestitionen negativ, wird die Abschreibung im betroffenen Jahr entsprechend vermindert.

Neues Verwaltungsvermögen
Auf neuen Vermögenswerten mit Investitionscharakter werden die planmässigen Abschreibungen nach Anlagekategorie und Nutzungsdauer (Anhang 2 GV) berechnet. Die Abschreibungen erfolgen linear nach Nutzungsdauer.

Finanzpolitische Reserve (Art. 84 GV)
Im Jahr 2026 änderte die Gemeindeverordnung betreffend der zusätzlichen Abschreibungen. Die Teilrevision ist per 01.01.2026 in Kraft getreten. Somit werden keine zusätzlichen Abschreibungen mehr erfolgen und der Bestand Finanzpolitische Reserven wurde per 01.01.2026 in den Bilanzüberschuss gebucht.

Investitionsrechnung / Aktivierungsgrenze

Der Gemeinderat belastet einzelne Investitionen bis zum Betrag von CHF 50'000.00 der Erfolgsrechnung. In den spezialfinanzierten Bereichen Wasser, Abwasser und Abfall beträgt die Aktivierungsgrenze ebenfalls CHF 50'000.00. Er verfolgt dabei eine konstante Praxis. Gemäss Art. 79a GV beträgt die maximale Aktivierungsgrenze für Gemeinden von 1'000 bis 5'000 Einwohnern derzeit CHF 50'000.00.

Erläuterungen

Allgemeines

Das zu erwartende Gesamtergebnis 2027 schliesst gegenüber dem Budget 2026 um CHF 23'100.00 besser ab, gegenüber der Jahresrechnung 2025 weist das Budget 2027 eine positive Abweichung von CHF 61'778.62 aus. Dies ist vor allem auf die Erhöhung der Grund- und Verbrauchsgebühren im Abwasser zurückzuführen.

Gemäss Gemeindegesetz ist das Budget so zu gestalten, dass der Finanzhaushalt ausgeglichen ist. Ein Defizit der Erfolgsrechnung kann budgetiert werden, wenn es durch einen Bilanzüberschuss gedeckt ist. Mittelfristig werden ausgeglichene Erfolgsrechnungen angestrebt.

Die Beiträge an die Lehrerbesoldung wurden basierend auf den durch die Schulleitung der Schule Wynigen-Seeberg ermittelten Vollzeiteinheiten (VZE) und den voraussichtlichen Schülerzahlen mit dem Kalkulationstool NFV der Erziehungsdirektion berechnet. Eine gewisse Ungenauigkeit liegt in der Entwicklung der Schülerzahlen (Schuljahr 2027/28).

Erfolgsrechnung nach Sachgruppen

Personalaufwand

Der gesamte Personalaufwand beträgt CHF 2'999'088.00. Gegenüber dem Budget 2026 bedeutet dies über alle Aufgabenbereiche der Gemeinde (inkl. regionaler Aufgaben mit Sitzgemeinde Wynigen) einen Mehraufwand von total CHF 278'639.90 (u.a. infolge Weiterbildungen, Mutterschaftsüberbrückung, Übernahme der Schulsozialarbeit der Schule Wynigen-Seeberg durch Wynigen sowie Anstellung beim Sozialdienst Oesch-Emme durch Wieder-Besetzung zeitweilig nicht besetzter Stellenprozente). Im Betrag enthalten sind unter anderem sämtliche Löhne und Sozialabgaben, die Entschädigungen für Behörden und Kommissionen sowie Sitzungsgelder.

Die Teuerung wird gemäss Personalreglement analog dem Kanton Bern gewährt. Der Regierungsrat wird die Höhe des Teuerungsausgleichs 2027 im Dezember 2026 festlegen. Für das Budget 2027 wurde mit einer Teuerung von 1.0 % gerechnet.

Sachaufwand und übriger Betriebsaufwand

Die Finanzkommission hat aufgrund der strukturellen Schwierigkeiten die Kommissionen aufgefordert haushälterisch zu budgetieren. Erhöhungen sind genau zu begründen. Erhöhungen sind begründet und dokumentiert worden.
Der Minderaufwand gegenüber dem Budget 2026 beträgt CHF -123'874.90.

Abschreibungen im Verwaltungsvermögen

Der gesamte Abschreibungsaufwand im Budget 2027 beläuft sich auf CHF 662'288.85. Gegenüber der Jahresrechnung 2025 entspricht dies einer Zunahme von CHF 43'557.05. Von diesem Betrag entfallen CHF 246'100.00 auf die Abschreibungen des bestehenden Verwaltungsvermögens des Allgemeinen Haushalts sowie der Spezialfinanzierung Abfall, welche noch auf Vermögenswerte aus der Zeit vor Einführung von HRM2 basieren. Diese Abschreibungen sind letztmals im Budget 2027 enthalten und fallen ab dem Jahr 2028 weg.
Die Abschreibungen auf dem bestehenden Verwaltungsvermögen der Spezialfinanzierung Wasser werden hingegen weiterhin fortgeführt und laufen bis ins Jahr 2034.

Finanzaufwand
Budgetiert sind CHF 27'840.00 oder CHF 2'720.00 mehr als noch im Budget 2026.

Transferaufwand
Mehraufwand gegenüber dem Budget 2026 von CHF 282'266.55.

Der Transferaufwand macht 54.64 % des gesamten Aufwandes aus. Es handelt sich dabei um Zahlungen an den Kanton, andere Gemeinden und an private Unternehmungen (z.B. Kindertagesstätten, Musikschulen usw.), Vereine und private Haushalte.

Fiskalertrag
Der budgetierte Fiskalertrag beträgt CHF 5'408'816.05, was einem Mehrertrag gegenüber der Jahresrechnung 2025 von CHF 131'573.30 entspricht.

Die Steuerprognose basiert auf der Berechnung der Finanzplanungshilfe des Kantons Bern und den Prognoseannahmen der Kantonalen Planungsgruppe.
Weitere wichtige Faktoren, die es zu beachten gilt, sind die Steuerraten 2026, die Anzahl der Steuerpflichtigen, die Bautätigkeit, die Steuererträge aus den Vorjahren, die Zuwachsraten sowie die Konjunkturaussichten und die örtlichen Gegebenheiten.

Aufgrund der oben erwähnten Grundlagen wurden die Einkommenssteuern natürlicher Personen 2027 bewertet. Es wurde eine Zuwachsrate von 1.0 % eingerechnet sowie die Anzahl Steuerpflichtiger angepasst.

Bei der Budgetierung juristischer Personen ist eine Prognose äusserst schwierig. Aufgrund von aktuellen Gegebenheiten sind die Steuereinnahmen der juristischen Personen eher defensiv budgetiert.

Regalien und Konzessionen
Minderertrag gegenüber dem Budget 2026 von CHF 15'000.00.

Entgelte
Entgelte sind Benützungs- und Grundgebühren für die Bereiche Abwasser, Wasser, Abfall, Feuerwehrersatzabgaben sowie Rückerstattungen. Der Mehrertrag resultiert mehrheitlich aus den übrigen Erträgen ohne Inkassoprivileg sowie der Erhöhung von Grund- und Verbrauchsgebühren Abwasser. Der Mehrertrag gegenüber dem Budget 2026 ist CHF 342'904.00.

Verschiedene Erträge
Der Mehrertrag bei den verschiedenen Erträgen beläuft sich gegenüber dem Budget 2026 auf CHF 17'000.00.

Finanzertrag
Budgetiert sind CHF 319'560.00 oder CHF 31'620.00 mehr als noch im Budget 2026.

Transferertrag
Der Finanz- und Lastenausgleich von Kanton und Gemeinden beträgt CHF 1'451'962.00, gegenüber dem Vorjahresbudget entspricht das einer Abnahme von CHF 82'080.00. Bei der Rückerstattung LA Sozialhilfe werden CHF 218'986.00 Mindereinnahmen gegenüber dem Budget 2026 erwartet.

Spezialfinanzierungen

Gemäss Gewässerschutzgesetz und Wasserversorgungsgesetz des Kantons Bern führen die Trägerschaften von öffentlichen Abwasserentsorgungen und Wasserversorgungen eine Spezialfinanzierung Werterhalt. Der Werterhalt berechnet sich auf der Basis der Wiederbeschaffungswerte der Anlagen und aufgrund deren Nutzungsdauer. Die jährlichen Einlagen in den Werterhalt müssen mindestens 60 % der jährlichen Erneuerungsrate betragen. Dabei ist der Werterhalt mindestens so lange zu äufnen, bis er 25 % des gesamten Wiederbeschaffungswertes erreicht. Ebenfalls in den Werterhalt einzulegen sind die einmaligen Anschlussgebühren. Aktuell legt die Gemeinde Wynigen 120 % der jährlichen Erneuerungsraten in den Werterhalt Wasser und 80 % der jährlichen Erneuerungsraten in den Werterhalt Abwasser jeweils zuzüglich der Anschlussgebühren ein (HRM2).

Erfolgsrechnung nach Sachgruppen

		Budget 2027		Budget 2026		Rechnung 2025	
		Aufwand	Ertrag	Aufwand	Ertrag	Aufwand	Ertrag
Erfolgsrechnung		**14'614'608.30**	**14'614'608.30**	**14'150'915.90**	**14'150'915.90**	**13'698'356.02**	**13'698'356.02**
Aufwand	**3**	**14'614'608.30**		**14'150'915.90**		**13'698'356.02**	
Personalaufwand	30	2'999'088.00		2'720'448.10		2'720'360.10	
Sach- und übriger Betriebsaufwand	31	2'557'982.00		2'681'856.90		2'354'510.42	
Abschreibungen Verwaltungsvermögen	33	662'288.85		632'572.00		618'731.80	
Finanzaufwand	34	27'840.00		25'120.00		26'033.40	
Einlagen in Fonds und Spezialfinanzierungen	35	303'645.00		298'771.00		325'766.38	
Transferaufwand	36	7'847'244.45		7'564'977.90		6'906'211.31	
Ausserordentlicher Aufwand	38	1'700.00		1'700.00		532'837.12	
Interne Verrechnungen	39	214'820.00		225'470.00		213'905.49	
Ertrag	**4**		**14'528'277.30**		**14'041'484.90**		**13'550'246.40**
Fiskalertrag	40		5'408'816.05		5'067'835.40		5'277'242.75
Regalien und Konzessionen	41		100'000.00		115'000.00		100'322.40
Entgelte	42		2'100'254.00		1'757'350.00		1'988'851.12
Verschiedene Erträge	43		25'300.00		8'300.00		9'474.75
Finanzertrag	44		319'560.00		287'940.00		357'479.15
Entnahmen Fonds und SF	45		204'622.00		134'786.00		129'673.98
Transferertrag	46		6'142'039.70		6'427'962.50		5'358'547.13
Ausserordentlicher Ertrag	48		12'865.55		16'841.00		114'749.63
Interne Verrechnungen	49		214'820.00		225'470.00		213'905.49
Abschlusskonten	**9**	**-**	**86'331.00**	**-**	**109'431.00**	**-**	**148'109.62**
Abschluss Erfolgsrechnung	90	-	86'331.00		109'431.00		148'109.62

Allgemeine Verwaltung

Der Nettoaufwand erhöht sich gegenüber dem Budget 2026 um CHF 20'161.30. Gegenüber der Jahresrechnung 2025 erhöht sich der Nettoaufwand um CHF 94'730.88.

0220 Allgemeine Dienste

Die Gehälter des Verwaltungs- und Betriebspersonals werden im Zuge der allgemeinen Teuerungsentwicklung und individueller Lohnmassnahmen angepasst, zudem ist die Überbrückung eines Mutterschaftsurlaubs budgetiert.

	Budget 2027		Budget 2026		Rechnung 2025	
	Aufwand	**Ertrag**	**Aufwand**	**Ertrag**	**Aufwand**	**Ertrag**
Erfolgsrechnung	**1’487’014.30**	**452’470.00**	**1’443’683.00**	**429’300.00**	**1’360’157.34**	**420’343.92**
Nettoergebnis		1’034’544.30		1’014’383.00		939’813.42

Öffentliche Ordnung und Sicherheit, Verteidigung

Im Vergleich zum Budgetjahr 2026 ergibt sich eine Erhöhung des Nettoaufwands um CHF 4'105.00. Gegenüber der Jahresrechnung 2025 ist eine Steigerung des Nettoaufwands in der Höhe von CHF 10'468.25 zu verzeichnen.

1500 Feuerwehr

Die einseitige Spezialfinanzierung Feuerwehr schliesst mit einem Aufwandüberschuss von CHF 55'132.00 ab. Dieser Aufwandüberschuss kann vollständig durch das vorhandene Eigenkapital der einseitigen Spezialfinanzierung Feuerwehr gedeckt werden.

	Budget 2027		Budget 2026		Rechnung 2025	
	Aufwand	**Ertrag**	**Aufwand**	**Ertrag**	**Aufwand**	**Ertrag**
Erfolgsrechnung	**339’008.00**	**314’182.00**	**305’186.00**	**284’465.00**	**308’257.58**	**293’899.83**
Nettoergebnis		24’826.00		20’721.00		14’357.75

Bildung

Der Nettoaufwand erhöht sich gegenüber dem Budget 2026 um CHF 98'110.75. Gegenüber der Jahresrechnung 2025 erhöht sich der Nettoaufwand um CHF 104'980.41.

2110 Kindergarten

Der Gemeindeanteil LA Bildung resultiert um CHF 7'964.00 höher als noch im Budget 2026, dies aufgrund höherer Schülerzahlen.

2120 Primarstufe

Der Gemeindeanteil LA Bildung resultiert auch in der Primarstufe aufgrund höherer Schülerzahlen um CHF 107'406.00 höher als noch im Budget 2026.

2126 Primarstufe / Wynigen-Seeberg

Durch die höheren Schülerzahlen erhöht sich der Nettoaufwand im Budget 2027 um CHF 11'060.00 gegenüber dem Budget 2026.

2130 Sekundarstufe

Durch die Schaffung einer zusätzlichen Klasse sowie höheren Schülerzahlen, ist der Gemeindeanteil LA Bildung in der Sekundarstufe um CHF 220'401.00 höher als noch im Budget 2026.

2136 Sekundarstufe / Wynigen-Seeberg

Es sind im Budgetjahr 2027 Nettominderausgaben von CHF 23'076.00 geplant. Dies resultiert aus weniger Exkursionen, Schulreisen und Lager als noch im Budget 2026.

2170 Schulliegenschaften

Im Jahr 2026 wurden Projekte beim Unterhalt der Liegenschaften abgeschlossen. Aus diesem Grund werden gegenüber dem Budget 2026 tiefere Nettoausgaben von CHF 80'468.00 erwartet.

	Budget 2027		Budget 2026		Rechnung 2025	
	Aufwand	Ertrag	Aufwand	Ertrag	Aufwand	Ertrag
Erfolgsrechnung	**4’648’788.45**	**2’527’683.70**	**4’293’704.50**	**2’270’710.50**	**4’209’514.69**	**2’193’390.35**
Nettoergebnis		2’121’104.75		2’022’994.00		2’016’124.34

Kultur, Sport und Freizeit

Der Nettoaufwand erhöht sich gegenüber dem Budget 2026 um CHF 475.00. Gegenüber der Jahresrechnung 2025 erhöht sich der Nettoaufwand um CHF 5'892.75.

	Budget 2027		Budget 2026		Rechnung 2025	
	Aufwand	Ertrag	Aufwand	Ertrag	Aufwand	Ertrag
Erfolgsrechnung	**92’527.00**	**9’360.00**	**91’292.00**	**8’600.00**	**88’992.15**	**11’717.90**
Nettoergebnis		83’167.00		82’692.00		77’274.25

Gesundheit

Der Nettoaufwand erhöht sich gegenüber dem Budget 2026 um CHF 1'246.00. Gegenüber der Jahresrechnung 2025 ergibt sich ein höherer Nettoaufwand von CHF 5'276.75.

	Budget 2027		Budget 2026		Rechnung 2025	
	Aufwand	Ertrag	Aufwand	Ertrag	Aufwand	Ertrag
Erfolgsrechnung	**15’925.00**	**2’676.00**	**13’975.00**	**1’972.00**	**9’062.00**	**1’089.75**
Nettoergebnis		13’249.00		12’003.00		7’972.25

Soziale Sicherheit
Der Nettoaufwand erhöht sich gegenüber dem Budget 2026 um CHF 161'686.60. Gegenüber der Jahresrechnung 2025 erhöht sich der Nettoaufwand um CHF 324'615.19.

5320 Ergänzungsleistungen AHV / IV
Gemäss Finanzplanhilfe erhöht sich der Nettoaufwand auf CHF 519'935.00, dieser ist um CHF 34'951.00 höher als noch im Budget 2026.

5430 Alimentenbevorschussung und -inkasso
Der Nettoaufwand hat sich von CHF 72'000.00 im Budget 2026 auf CHF 30'200.00 im Budget 2027 reduziert.

5720 Gesetzliche wirtschaftliche Hilfe
Der Nettoaufwand ist im Budget 2027 um CHF 531'000.00 tiefer als noch im Budget 2026.

5799 Lastenausgleich Sozialhilfe
Gemäss Finanzplanhilfe entstehen Aufwände von CHF 677.00 pro Einwohner (CHF 628.00 im 2026) oder CHF 88'964.00 Mehraufwand gegenüber dem Budget 2026 und CHF 203'446.35 Mehraufwand gegenüber der Jahresrechnung 2025.

	Budget 2027		Budget 2026		Rechnung 2025	
	Aufwand	**Ertrag**	**Aufwand**	**Ertrag**	**Aufwand**	**Ertrag**
Erfolgsrechnung	**5'151'477.00**	**3'035'872.00**	**5'192'183.40**	**3'238'265.00**	**4'420'797.88**	**2'629'808.07**
Nettoergebnis		2'115'605.00		1'953'918.40		1'790'989.81

Verkehr und Nachrichtenübermittlung
Der Nettoaufwand reduziert sich gegenüber dem Budget 2026 um CHF 31'140.00. Gegenüber der Jahresrechnung 2025 reduziert sich der Nettoaufwand um CHF 10'203.30.

6155 Parkplätze
Die Parkplatzbewirtschaftung sieht im Budget 2027 voraussichtliche Erträge in Höhe von CHF 39'500.00 sowie Aufwände in Höhe von CHF 11'230.00 vor. Bei der Vermietung von Parkplätzen werden Erträge von CHF 10'300.00 erwartet.

	Budget 2027		Budget 2026		Rechnung 2025	
	Aufwand	**Ertrag**	**Aufwand**	**Ertrag**	**Aufwand**	**Ertrag**
Erfolgsrechnung	**915'023.00**	**217'700.00**	**896'703.00**	**168'240.00**	**834'291.80**	**126'765.50**
Nettoergebnis		697'323.00		728'463.00		707'526.30

Umweltschutz und Raumordnung

Der Nettoaufwand reduziert sich gegenüber dem Budget 2026 um CHF 11'808.00. Gegenüber der Jahresrechnung 2025 ist der Nettoaufwand um CHF 9'830.40 tiefer.

7101 Wasserversorgung

Im Hinblick auf die Ablösung des Brunnenmeisters per 01.01.2029 erhöhen sich die Weiterbildungskosten auf CHF 6'300.00.

Die Einlage in die Spezialfinanzierung Werterhalt bleibt weiterhin auf 120 % der Erneuerungsrate bestehen. Dies entspricht einer Einlage von CHF 150'100.00.

Durch die Anpassungen der Grund- und Verbrauchsgebühren im Jahr 2026, resultiert in der Wasserversorgung nur noch ein Aufwandüberschuss von CHF 7'853.00.

7201 Abwasserentsorgung

Die Einlage in die Spezialfinanzierung Werterhalt wird auf 80 % der Erneuerungsrate angehoben. Dies entspricht einer Einlage von CHF 130'545.00.

Es wird mit Anschlussgebühren von CHF 20'000.00 gerechnet. Dies entspricht einer Reduktion gegenüber dem Budget 2026 von CHF 10'000.00.

Durch die Erneuerung ARA Emmenspitz der ZASE entstehen für Wynigen im Budget 2027 um CHF 115'766.25 höhere Kosten, was eine Erhöhung der Grund- und Verbrauchsgebühren zur Folge hat.

	Budget 2027		Budget 2026		Rechnung 2025	
	Aufwand	**Ertrag**	**Aufwand**	**Ertrag**	**Aufwand**	**Ertrag**
Erfolgsrechnung	**1’237’247.00**	**1’056’981.00**	**1’215’519.00**	**1’023’445.00**	**1’233’059.77**	**1’047’415.27**
Nettoergebnis		180’266.00		192’074.00		185’644.50

Volkswirtschaft

Der Nettoertrag reduziert sich gegenüber dem Budget 2026 um CHF 16'410.00. Gegenüber der Jahresrechnung 2025 verringert sich der Nettoertrag um CHF 9'830.40.

8710 Elektrizität allgemein

Die voraussichtlichen Gemeindeabgaben sinken um CHF 15'000.00 gegenüber dem Budget 2026.

	Budget 2027		Budget 2026		Rechnung 2025	
	Aufwand	**Ertrag**	**Aufwand**	**Ertrag**	**Aufwand**	**Ertrag**
Erfolgsrechnung	**71’884.55**	**134’365.55**	**54’090.00**	**132’981.00**	**57’518.95**	**129’830.35**
Nettoergebnis	62’481.00		78’891.00		72’311.40	

Finanzen und Steuern

Der Nettoertrag erhöht sich gegenüber dem Budget 2026 um CHF 259'246.64. Gegenüber der Jahresrechnung 2025 erhöht sich der Nettoertrag um CHF 540'212.83.

9100 Allgemeine Gemeindesteuern

Durch die Anpassung der Zuwachsrate sowie der Anzahl steuerpflichtiger Personen erhöht sich der Mehrertrag netto gegenüber dem Budget 2026 bei den allgemeinen Gemeindesteuern um CHF 351'010.65.

9101 Sondersteuern

Bei den Sonderveranlagungen werden voraussichtlich Mindererträge netto von CHF 19'500.00 erwartet.

9300 Finanz- und Lastenausgleich

Die voraussichtlichen Mehr- oder Mindererträge beim Finanz- und Lastenausgleich sehen wie folgt aus:

LA neue Aufgabenteilung	Budget 2027	CHF	389'400.00
	Budget 2026	CHF	382'836.00
	Mehraufwand	CHF	6'564.00
FA Mindestausstattung	Budget 2027	CHF	305'305.00
	Budget 2026	CHF	381'354.00
	Minderertrag	CHF	76'049.00
FA geo.-topograf. Zuschuss	Budget 2027	CHF	390'000.00
	Budget 2026	CHF	388'890.00
	Mehrertrag	CHF	1'110.00
FA Soziodemograf. Zuschuss	Budget 2027	CHF	18'000.00
	Budget 2026	CHF	18'500.00
	Minderertrag	CHF	500.00
FA Disparitätenabbau	Budget 2027	CHF	738'657.00
	Budget 2026	CHF	745'398.00
	Minderertrag	CHF	6'741.00

	Budget 2027		Budget 2026		Rechnung 2025	
	Aufwand	**Ertrag**	**Aufwand**	**Ertrag**	**Aufwand**	**Ertrag**
Erfolgsrechnung	**655’714.00**	**6’863’318.05**	**644’580.00**	**6’592’937.40**	**1’176’703.86**	**6’844’095.08**
Nettoergebnis	6’207’604.05		5’948’357.40		5’667’391.22	

Investitionen

Es sind Nettoinvestitionen von CHF 680'000.00 geplant, davon entfallen auf den Allgemeinen Haushalt CHF 494'000.00 und auf die Spezialfinanzierung CHF 186'000.00.

Die Investitionen sind im Jahr 2027 mit rund CHF 680'000.00 tiefer als der vorgesehene Durchschnitt der Finanzplanperiode 2027-2031 (rund CHF 700'000.00). Dies ist aufgrund der vorgesehenen Turnhallensanierung, voraussichtlich in einer oder mehreren Etappen im oder ab dem Jahr 2028 (Beschluss Gemeindeversammlung im Juni 2027), was im Jahr 2028 zu einem Investitionsbetrag deutlich über dem jährlichen Durchschnitt führen wird.

Übersicht über die wesentlichsten Nettoinvestitionen 2027:

Allgemeiner Haushalt

CHF	34'000.00	Ersatz Schliessanlagen Gemeindeliegenschaften
CHF	95'000.00	Sanierungen Uhlmannhaus
CHF	35'000.00	Ersatz Stühle und Tische Uhlmannhaus
CHF	55'000.00	Sanierung Böden Schulhaus 1. OG Prim
CHF	50'000.00	Sanierung Schulhaus Prim/OS (Türen, Vogelschutz, Storen)
CHF	225'000.00	Sanierung Gemeindestrasse Haselmatt-Mistelberg ab Brücke Gitzibach-Neuhaus-Hellsauer-Mistelberg

Abwasserentsorgung

CHF	70'000.00	GEP-Revision inkl. Kanal TV-Aufnahmen (Ausgaben CHF 105'000.00 / Einnahmen CHF 35'000.00)
CHF	116'000.00	Investitionsbeitrag ZASE Erneuerung Emmenspitz ARA

Ergebnis
Allgemeine Übersicht

	Budget 2027	Budget 2026	Rechnung 2025
Jahresergebnis ER Gesamthaushalt (Ertrag+/Aufwand-)	-86’331.00	-109’431.00	-148’109.62
Jahresergebnis ER Allgemeiner Haushalt	-	-	-
Jahresergebnis gesetzliche Spezialfinanzierungen	-86’331.00	-109’431.00	-148’109.62
Steuerertrag natürliche Personen	4’424’996.05	4’130’135.40	4’254’211.60
Steuerertrag juristische Personen	296’500.00	245’500.00	311’437.55
Liegenschaftssteuer	315’000.00	305’000.00	304’829.30
Nettoinvestitionen	680’000.00	495’000.00	534’994.90

Übersicht Gesamtergebnis Gemeinde
Erfolgsrechnung Gesamthaushalt

			Budget 2027	Budget 2026	Rechnung 2025
Personalaufwand	30	-	2’999’088.00	2’720’448.10	2’720’360.10
Sach- und übriger Betriebsaufwand	31	-	2’557’982.00	2’681’856.90	2’354’510.42
Abschreibungen Verwaltungsvermögen	33	-	662’288.85	632’572.00	618’731.80
Einlagen Fonds und Spezialfinanzierungen	35	-	303’645.00	298’771.00	325’766.38
Transferaufwand	36	-	7’847’244.45	7’564’977.90	6’906’211.31
Durchlaufende Beiträge	37	-	-	-	-
Betrieblicher Aufwand			**14’370’248.30**	**13’898’625.90**	**12’925’580.01**
Fiskalertrag	40	+	5’408’816.05	5’067’835.40	5’277’242.75
Regalien und Konzessionen	41	+	100’000.00	115’000.00	100’322.40
Entgelte	42	+	2’100’254.00	1’757’350.00	1’988’851.12
Verschiedene Erträge	43	+	25’300.00	8’300.00	9’474.75
Entnahmen aus Fonds und SF	45	+	204’622.00	134’786.00	129’673.98
Transferertrag	46	+	6’142’039.70	6’427’962.50	5’358’547.13
Durchlaufende Beiträge	47	+	-	-	-
Betrieblicher Ertrag			**13’981’031.75**	**13’511’233.90**	**12’864’112.13**
Ergebnis aus betrieblicher Tätigkeit			**-389’216.55**	**-387’392.00**	**-61’467.88**
Finanzaufwand	34	-	27’840.00	25’120.00	26’033.40
Finanzertrag	44	+	319’560.00	287’940.00	357’479.15
Ergebnis aus Finanzierung			**291’720.00**	**262’820.00**	**331’445.75**
Operatives Ergebnis			**-97’496.55**	**-124’572.00**	**269’977.87**
Ausserordentlicher Aufwand	38	-	1’700.00	1’700.00	532’837.12
Ausserordentlicher Ertrag	48	+	12’865.55	16’841.00	114’749.63
Ergebnis aus Finanzierung			**11’165.55**	**15’141.00**	**-418’087.49**
Gesamtergebnis Erfolgsrechnung			**-86’331.00**	**-109’431.00**	**-148’109.62**

(+ Ertragsüberschuss / - Aufwandüberschuss)

Erfolgsrechnung, Funktionale Gliederung

		Budget 2027		Budget 2026		Rechnung 2025	
		Aufwand	Ertrag	Aufwand	Ertrag	Aufwand	Ertrag
Erfolgsrechnung		**14'614'608.30**	**14'614'608.30**	**14'150'915.90**	**14'150'915.90**	**13'698'356.02**	**13'698'356.02**
Aufwandüberschuss							
Ertragsüberschuss							
Allgemeine Verwaltung	**0**	**1'487'014.30**	**452'470.00**	**1'443'683.00**	**429'300.00**	**1'360'157.34**	**420'343.92**
Nettoaufwand			1'034'544.30		1'014'383.00		939'813.42
Öffentliche Ordnung und Sicherheit, Verteidigung	**1**	**339'008.00**	**314'182.00**	**305'186.00**	**284'465.00**	**308'257.58**	**293'899.83**
Nettoaufwand			24'826.00		20'721.00		14'357.75
Bildung	**2**	**4'648'788.45**	**2'527'683.70**	**4'293'704.50**	**2'270'710.50**	**4'209'514.69**	**2'193'390.35**
Nettoaufwand			2'121'104.75		2'022'994.00		2'016'124.34
Kultur, Sport und Freizeit, Kirche	**3**	**92'527.00**	**9'360.00**	**91'292.00**	**8'600.00**	**88'992.15**	**11'717.90**
Nettoaufwand			83'167.00		82'692.00		77'274.25
Gesundheit	**4**	**15'925.00**	**2'676.00**	**13'975.00**	**1'972.00**	**9'062.00**	**1'089.75**
Nettoaufwand			13'249.00		12'003.00		7'972.25
Soziale Sicherheit	**5**	**5'151'477.00**	**3'035'872.00**	**5'192'183.40**	**3'238'265.00**	**4'420'797.88**	**2'629'808.07**
Nettoaufwand			2'115'605.00		1'953'918.40		1'790'989.81
Verkehr und Nachrichtenübermittlung	**6**	**915'023.00**	**217'700.00**	**896'703.00**	**168'240.00**	**834'291.80**	**126'765.50**
Nettoaufwand			697'323.00		728'463.00		707'526.30
Umweltschutz und Raumordnung	**7**	**1'237'247.00**	**1'056'981.00**	**1'215'519.00**	**1'023'445.00**	**1'233'059.77**	**1'047'415.27**
Nettoaufwand			180'266.00		192'074.00		185'644.50
Volkswirtschaft	**8**	**71'884.55**	**134'365.55**	**54'090.00**	**132'981.00**	**57'518.95**	**129'830.35**
Nettoertrag		62'481.00		78'891.00		72'311.40	
Finanzen und Steuern	**9**	**655'714.00**	**6'863'318.05**	**644'580.00**	**6'592'937.40**	**1'176'703.86**	**6'844'095.08**
Nettoertrag		6'207'604.05		5'948'357.40		5'667'391.22	

Investitionsrechnung, Funktionale Gliederung

	Budget 2027		Budget 2026		Rechnung 2025	
	Ausgaben	Einnahmen	Ausgaben	Einnahmen	Ausgaben	Einnahmen
Investitionsrechnung	**750'000.00**	**750'000.00**	**601'000.00**	**601'000.00**	**619'355.15**	**619'355.15**
Nettoausgaben	-	-	-	-	-	-
0 Allgemeine Verwaltung	**164'000.00**	**-**	**193'000.00**	**-**	**24'745.10**	**-**
Nettoausgaben	-	164'000.00	-	193'000.00	-	24'745.10
1 Öffentliche Ordnung, Sicherheit und Verteidigung	**-**	**-**	**50'000.00**	**-**	**21'752.10**	**-**
Nettoausgaben	-	-	-	50'000.00	-	21'752.10
2 Bildung	**105'000.00**	**-**	**55'000.00**	**-**	**189'768.35**	**-**
Nettoausgaben	-	105'000.00	-	55'000.00	-	189'768.35
5 Soziale Sicherheit	**-**	**-**	**-**	**-**	**56'856.00**	**18'050.00**
Nettoeinnahmen	-	-	-	-	-	38'806.00
6 Verkehr und Nachrichtenübermittlung	**225'000.00**	**-**	**145'000.00**	**18'000.00**	**39'881.50**	**23'459.90**
Nettoausgaben	-	225'000.00	-	127'000.00	-	16'421.60
7 Umweltschutz und Raumordnung	**221'000.00**	**35'000.00**	**105'000.00**	**35'000.00**	**16'796.20**	**-**
Nettoausgaben	-	186'000.00	-	70'000.00	-	16'796.20
8 Volkswirtschaft	**-**	**-**	**-**	**-**	**226'705.55**	**-**
Nettoausgaben	-	-	-	-	-	226'705.55
9 Finanzen und Steuern	**35'000.00**	**715'000.00**	**53'000.00**	**548'000.00**	**42'850.35**	**577'845.25**
Nettoeinnahmen	680'000.00	-	495'000.00	-	534'994.90	-

Kommentare zu den Auswertungen

Spezialfinanzierungen im Eigenkapital

Der Bestand der Spezialfinanzierungen beträgt per 01.01.2026 CHF 1'647'178.34. Aufgrund der geplanten Einlagen und Entnahmen in den Jahren 2026 und 2027 beträgt das voraussichtliche Kapital per 31.12.2027 insgesamt CHF 1'368'369.34. Dies entspricht mehrheitlich einer bewussten Abnahme in der Höhe von CHF 378'809.00.

Vorfinanzierungen

Der Anfangsbestand Werterhalt Wasser und Abwasser sowie Kommissionsgräber und Rekultivierungsfonds beträgt per 01.01.2026 CHF 4'698'527.61. Aufgrund der geplanten Einlagen und Entnahmen in den Jahren 2026 und 2027 beträgt der voraussichtliche Saldo per 31.12.2027 CHF 5'043'206.06.
Dies entspricht einer geplanten Zunahme von CHF 344'678.45.

Finanzpolitische Reserven
Per 01.01.2026 trat die Teilrevision der Gemeindeverordnung betreffend zusätzlicher Abschreibungen in Kraft.
Somit werden keine zusätzlichen Abschreibungen mehr erfolgen und der Bestand Finanzpolitische Reserven wurde per 01.01.2026 in den Bilanzüberschuss gebucht.

Neubewertungsreserven Finanzvermögen
Das Finanzvermögen wurde gemäss Anhang 1 zu Art. 81 Absatz 3 Ziffer 3 der Gemeindeverordnung neu bewertet. Die Neubewertungsreserve hat per 01.01.2016 CHF 684'814.95 betragen. Aufgrund der Widmung einer Wohnung im Verwaltungsgebäude (Umnutzung Büros SDOE) reduzierte sich die Neubewertungsreserve im Jahr 2017 um CHF 72'021.62 und hat per 01.01.2021 CHF 612'793.33 betragen.
Im Jahr 2021 wurden CHF 75'643 der Schwankungsreserve zugewiesen.
Die Schwankungsreserve wurde im Jahr 2022 für Marktwertanpassungen wieder aufgelöst. Die Neubewertungsreserve muss in den Jahren 2021 bis 2025 vollständig aufgelöst werden. Die Neubewertungsreserve beträgt per 31.12.2025 CHF 0.00.
Somit findet im Budget 2027 keine Auflösung der Neubewertungsreserve mehr statt.

Bilanzüberschuss / -fehlbetrag
Der Allgemeine Haushalt schliesst im Jahr 2027 mit einem ausgeglichenen Budget von CHF 0.00 ab.
Der Bilanzüberschuss beträgt nach dem Übertrag der Finanzpolitischen Reserven voraussichtlich CHF 4'154'026.89.

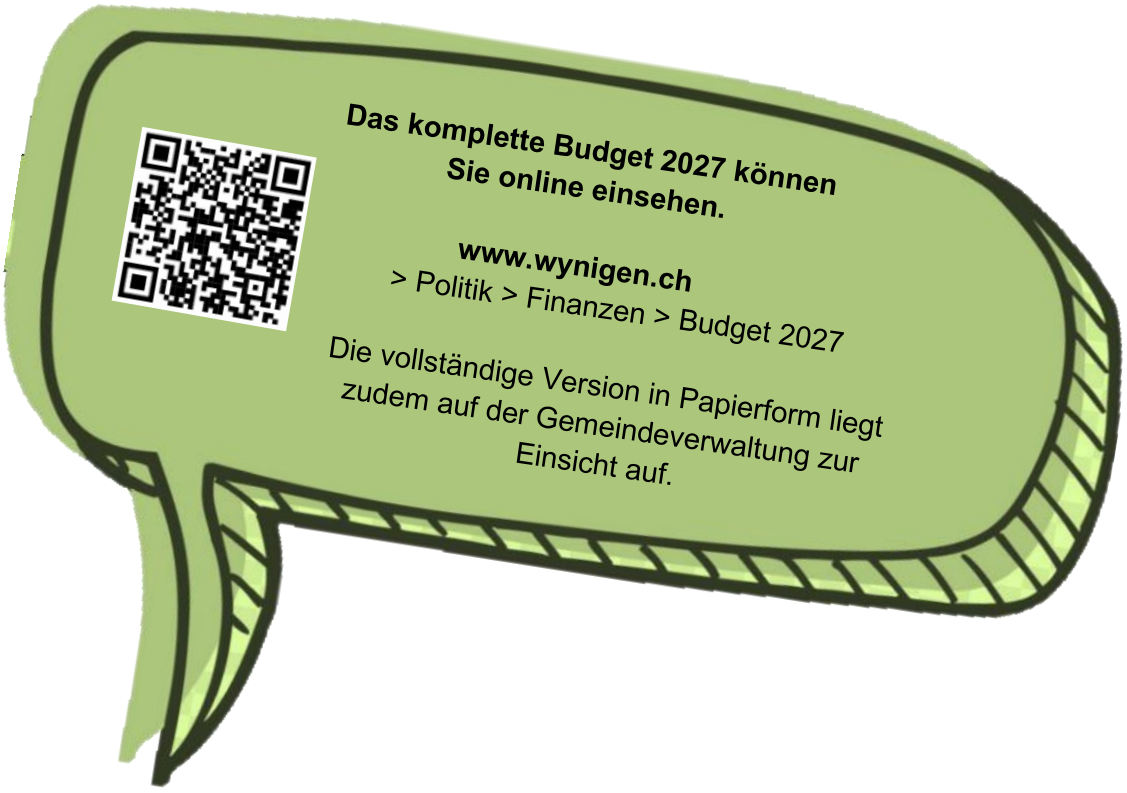

Der Gemeinderat von Wynigen hat das vorliegende Budget 2027 mit allen Bestandteilen an seiner Sitzung vom 12. Oktober 2026 beraten und verabschiedet.

Er beantragt der Gemeindeversammlung, dieses wie folgt zu genehmigen

a) Steueranlage für die Gemeindesteuern — 1.75 fache der einfachen Steuer *(unverändert)*

b) Steueranlage für die Liegenschaftssteuern — 1.0 ‰ der amtlichen Werte *(unverändert)*

c) Budget 2027, bestehend aus

Aufwand Gesamthaushalt	CHF	14’614’608.30
Ertrag Gesamthaushalt	CHF	14’528’277.30
Aufwandüberschuss	CHF	86’331.00

Aufwand Steuerhaushalt	CHF	13’423’865.30
Ertrag Steuerhaushalt	CHF	13’423’865.30
Ergebnis	CHF	-

Aufwand Feuerwehr	CHF	241’082.00
Ertrag Feuerwehr	CHF	241’082.00
Ergebnis	CHF	-

Aufwand Wasserversorgung	CHF	302’865.00
Ertrag Wasserversorgung	CHF	295’012.00
Aufwandüberschuss	CHF	-7’853.00

Aufwand Abwasserentsorgung	CHF	381’313.00
Ertrag Abwasserentsorgung	CHF	309’937.00
Aufwandüberschuss	CHF	-71’376.00

Aufwand Abfallentsorgung	CHF	265’483.00
Ertrag Abfallentsorgung	CHF	258’381.00
Aufwandüberschuss	CHF	-7’102.00

INVESTITIONSRECHNUNG

Ausgaben	CHF	715’000.00
Einnahmen	CHF	35’000.00
Nettoinvestitionen	CHF	680’000.00

TRAKTANDUM 2

Personalreglement

Beratung und Beschlussfassung über die Reglementsänderung

Ausgangslage

Bisher absolvierte jeder Angehörige der Feuerwehr (AdF) pro Jahr 10 Übungen. Dieses System stellte den bisherigen Minimalstandard dar, war jedoch wenig flexibel und erlaubte nur eingeschränkt bedürfnisorientiertes Training. Die GVB hat dies erkannt und dazu Massnahmen vorgeschlagen.

Ab 01.01.2026 wurde der Minimalstandard auf 28 Trainingsstunden pro Jahr für alle Angehörigen der Feuerwehr festgelegt. Ab 2027 wird die Umstellung von der GVB vorgeschrieben. Damit entfällt grundsätzlich die feste Übungsanzahl. Das Training soll bedürfnisorientiert und modular gestaltet werden.

Die Umstellung vom bisherigen System mit 10 obligatorischen Übungen auf neu 28 Trainingsstunden hat Auswirkungen auf die bestehende Bussenregelung gemäss Personalreglement, Anhang IV, Ziffer 3.

Bis anhin wurde bei fehlenden und unentschuldigten Übungen eine Busse von CHF 50.00 pro Übung erhoben. Mit der neuen Systematik erfolgt die Bemessung nicht mehr anhand von verpassten Übungen, sondern anhand von nicht erbrachten Trainingsstunden. Neu soll bei fehlenden und unentschuldigten Trainingsstunden eine Busse von CHF 20.00 pro Stunde festgelegt werden.

Die Bussen der Feuerwehr sollen neu ab 01.01.2027 durch den Gemeinderat auf Verordnungsebene geregelt werden.

Diese Anpassung erfordert eine entsprechende Änderung von Anhang IV des Personalreglements.

Im Zuge dieser Reglementsänderung soll die Bestimmung im Anhang II für Stellvertretungen im Gemeinderat über eine längere Zeitdauer (z. B. bei Krankheit, Mutterschaft oder Auslandsaufenthalt) angepasst werden. Anstatt der Bestimmung, dass eine anteilsmässige Ausrichtung erfolgt, soll die Bestimmung eingefügt werden, dass die Entschädigung vom Gemeinderat geregelt wird. So können die Verhältnisse in der konkreten Situation berücksichtigt werden.

Vorgesehene Änderungen Personalreglement

Im Anhang II des Personalreglements ist folgende Anpassung vorgesehen:

2. Umfang und Spesen, Stellvertretung

2.2 Bei Besetzung einzelner Ämter durch mehrere Personen (z.B. echte Stellvertretung über längere Zeit) wird die Entschädigung ~~anteilmässig ausgerichtet~~ **durch den Gemeinderat geregelt.**

Im Anhang IV des Personalreglements ist folgende Änderung vorgesehen:

3. Bussen (je Kalenderjahr)

~~pro fehlende Übung CHF 50.–~~

pro unentschuldigt nicht geleistete Trainingsstunde **gemäss Verordnung**

Öffentliche Auflage

Die Reglementsänderung wird während 30 Tagen vor der Versammlung auf der Gemeindeverwaltung öffentlich aufgelegt. Der Wortlaut der vorgesehenen Änderung kann zudem ab Beginn der Auflagefrist auf der Homepage unter den News (www.wynigen.ch/aktuellesinformationen) eingesehen werden. Ebenso kann auf der Gemeindeverwaltung oder auf der Homepage der Gemeinde die vollständige aktuelle Fassung des Personalreglements eingesehen werden (www.wynigen.ch → Verwaltung → Dienstleistungen → Reglemente).

Der Gemeinderat beantragt der Gemeindeversammlung

Die Änderungen des Personalreglements, Anhang II und Anhang IV, seien zu beschliessen.

TRAKTANDUM 3

Schlussabrechnung

Kenntnisnahme der Verpflichtungskreditabrechnung: Neubau Werkhof und Abfallsammelstelle, Umbau Feuerwehrmagazin

Die Gemeindeversammlung hat am 09.06.2022 für den Neubau des Werkhofs und der Abfallsammelstelle sowie den Umbau des Feuerwehrmagazins einen Verpflichtungskredit von CHF 1'585'000.00 brutto bewilligt.

Schlussabrechnung

Gesamtausgaben brutto	CHF 1'612'587.65
Einnahmen (Beiträge Pronovo für PV-Anlage, GVB für Blitzschutz)	CHF 25'709.90
Nettokosten zu Lasten der Gemeinde	CHF 1'586'877.75

Kostenvergleich

Gesamtkosten gemäss Kreditbeschluss	CHF 1'585'000.00
Gesamtkosten gemäss Schlussabrechnung (brutto)	CHF 1'612'587.65
Kreditüberschreitung (brutto)	CHF 27'587.65

Der Gemeinderat hat die Schlussabrechnung bereits genehmigt und bringt sie der Gemeindeversammlung zur Kenntnis.

ÄNDERUNG GEMEINDEORDNUNG UND DATENSCHUTZREGLEMENT

Im Jahr 2026 treten auf kantonaler Ebene gleich mehrere Gesetze und Verordnungen in Kraft, welche den Datenschutz und die Datensicherheit betreffen:

- per 1. September 2026: das totalrevidierte kantonale Datenschutzgesetz (KDSG),
- per 1. September 2026: die kantonale Datenschutzverordnung (KDSV),
- per 1. November 2026: das Gesetz über Informations- und Cybersicherheit (ICSG),
- per 1. November 2026: die Verordnung über Informations- und Datensicherheit (IDSV) sowie ausführende Weisungen

Die grösste Neuerung betrifft über 1'000 Gemeinden und gemeinderechtliche Körperschaften im Kanton Bern: Künftig haben sie keine eigenen Datenschutzaufsichtsstellen mehr, sondern fallen in die Zuständigkeit der kantonalen Datenschutzbehörde.

Das heisst für die Gemeinde Wynigen, dass ab 1. September 2026 nicht mehr die M'S'M Treuhand AG für den Datenschutz zuständig ist, sondern die Datenschutzaufsichtsstelle des Kantons Bern.

Diese Änderung hat zur Folge, dass alle Erlasse, in denen die Datenschutzaufsicht geregelt ist, angepasst werden mussten. In Wynigen betrifft dies die Gemeindeordnung und das Datenschutzreglement. Der Gemeinderat hat die Änderungen an seiner Sitzung vom 24. August 2026 genehmigt. Die aktualisierten Erlasse finden Sie auf unserer Homepage (www.wynigen.ch, Verwaltung, Dienstleistungen, Reglemente).

Gemeinderat

NEUER FEUERAUFSEHER AB 01.01.2027

Der bisherige Feueraufseher Manfred Flückiger hat per Ende 2026 demissioniert. Der Gemeinderat hat Rolf Flückiger als neuen Feueraufseher ab 01.01.2027 bestimmt:

Rolf Flückiger, flückiger hecht ag, Kornstrasse 4, 4950 Huttwil
info@flueckiger-hecht.ch, 062 962 19 07

Bei Fragen im Zusammenhang mit dem Brandschutz bei Bauvorhaben kann Rolf Flückiger auch direkt kontaktiert werden.

Gemeinderat

NEUERUNG BEI GEWÄSSERSCHUTZKONTROLLEN UND LEITUNGSKATASTER

Der Gemeinderat hat beschlossen, die Durchführung der Gewässerschutzkontrollen zu überprüfen, und verschiedene Firmen eingeladen, entsprechende Offerten einzureichen.

Nach einem durchgeführten Auswahlverfahren hat der Gemeinderat entschieden, dass ab dem 1. Januar 2027 neu die M + P Ingenieure AG, Burgdorf, mit der Durchführung der Gewässerschutzkontrollen beauftragt wird. Die Gewässerschutzkontrollen erfolgen insbesondere im Zusammenhang mit Bauvorhaben.

Ebenfalls ab dem 1. Januar 2027 wird die Aufnahme und Nachführung der Leitungskataster Wasser und Abwasser der Gemeinde Wynigen durch die Localnet AG, Burgdorf, erfolgen.

Gemeinderat

STRAFANZEIGEN BEI VANDALISMUS

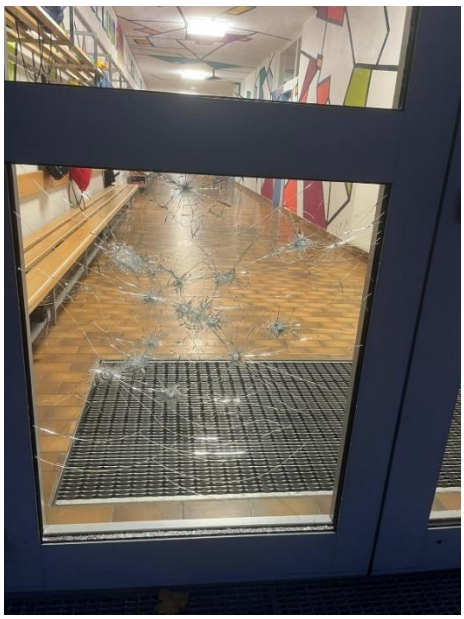

In den vergangenen Wochen wurden erneut Schmierereien und Sachbeschädigungen an öffentlichen Gebäuden und Anlagen festgestellt. Die Gemeinde geht konsequent gegen Vandalismus vor.

Der Gemeinderat duldet keine Verunstaltung von öffentlichen Gebäuden oder Anlagen. Wenn Vandalenakte festgestellt werden, reicht die Gemeinde jeweils Strafanzeige bei der Kantonspolizei ein.

Gemeinderat

VORGEHEN BEI NACHTRUHESTÖRUNGEN

In den Sommermonaten gab es im Dorf Wynigen vermehrt Lärmbelästigungen an Wochenend-Nächten durch lautes Verhalten grösserer Gruppen oder lärmige Mofas.

Bei Nachtruhestörungen ab 22:00 Uhr kann die Kantonspolizei über die Nummer 117 alarmiert werden. Sie kann die verantwortlichen Personen büssen.

Wenn keine rasche Intervention erforderlich ist, kann auch eine Mitteilung an die Gemeinde erfolgen, am besten mit möglichst konkreten Angaben zum Vorfall.

Gemeinderat

NEUE MITGLIEDSCHAFT BEI KULTURLEGI

Der Gemeinderat Wynigen hat beschlossen per 01.01.2027 der KulturLegi beizutreten. Die KulturLegi ist ein persönlicher Ausweis für Erwachsene und Kinder ab fünf Jahren und ist für ein Jahr gültig. Sie ermöglicht Personen mit schmalem Budget einen Rabatt von mindestens 30 Prozent auf Angebote in den Bereichen Gesundheit, Sport, Bildung und Kultur.

Berechtigt sind Kinder und Erwachsene aus den Partnergemeinden, die nur über ein geringes Einkommen verfügen. Das heisst, sie beziehen eine der folgenden Leistungen und haben eine entsprechende Bestätigung:

- Personen, die von der Sozialhilfe unterstützt werden,
- Personen, die Ergänzungsleistungen zur AHV / IV erhalten,
- Studierende, die Stipendien erhalten,
- Personen, die mindestens die zweithöchste Krankenkassenprämienverbilligung erhalten oder
- Personen, deren Lohn gepfändet wird.

Personen mit tiefem Einkommen, welche keine Bestätigung haben, beantragen die KulturLegi mit der aktuellen Veranlagungsverfügung der Kantons- und Gemeindesteuer mit dem Jahreslohnausweis des Vorjahres direkt bei der KulturLegi Kanton Bern.

Die KulturLegi wird von rund 4'200 Angebotspartnern schweizweit akzeptiert. Profitieren Sie von starken Rabatten und kostenlosen Angeboten.

Weitere Informationen finden Sie unter www.kulturlegi.ch oder melden Sie sich bei der Gemeindeverwaltung.

Gemeinderat



Bei den Abfall- und Robidog-Behältern im Gemeindegebiet finden Sie neu die Sensibilisierungskleber des Projekts Robin Dog. Einfach den QR-Code scannen, mitmachen und mit etwas Glück attraktive Preise gewinnen. Gemeinsam setzen wir ein Zeichen gegen Littering und für eine saubere Gemeinde – denn jede eingesammelte Verpackung, Dose oder Zigarette zählt!

Littering betrifft uns alle. Weggeworfene Verpackungen, Dosen oder Zigarettenstummel beeinträchtigen das Ortsbild und belasten Natur und Tiere. Um dem entgegenzuwirken, setzt sich die Bewegung **Robin Dog** für mehr Bewusstsein und aktives Handeln ein.

Mit der **Robin Dog Challenge** wird Umweltschutz konkret und erlebbar; Teilnehmende sammeln unterwegs Abfall – beispielsweise beim Spaziergang, beim Wandern oder im Alltag – und können gleichzeitig an einer Challenge teilnehmen, bei der attraktive Preise winken. So wird aus einer guten Tat eine motivierende Bewegung für die ganze Bevölkerung.

Die Gemeinde Wynigen begrüsst dieses Engagement und unterstützt die Sensibilisierung für einen respektvollen Umgang mit unserer Umwelt. Jede und jeder kann mithelfen, unsere Natur sauber zu halten und ein positives Zeichen zu setzen.

Wir laden alle Einwohnerinnen und Einwohner ein, sich an der Robin Dog Challenge zu beteiligen und gemeinsam Verantwortung für unsere Umgebung zu übernehmen.

Weitere Informationen zur Teilnahme finden Sie unter:
www.robin.dog | www.instagram.com/robindog.community





Gemeinderat

GEBURTSTAGSKONZERT



Am 30. Mai 2026 führte die Einwohnergemeinde Wynigen gemeinsam mit der Musikgesellschaft Wynigen das traditionelle Geburtstagskonzert für Einwohnerinnen und Einwohner der Gemeinden Wynigen und Rumendingen ab 80 Jahren durch.

Zahlreiche Seniorinnen und Senioren folgten der Einladung und fanden sich zusammen mit ihren Begleitpersonen im Uhlmannhaus ein.

Gemeinderatsvertreter Fritz Ryser sowie Lukas Roth, Präsident der Musikgesellschaft Wynigen, freuten sich über das grosse Interesse an der Veranstaltung.

Beim anschliessenden gemütlichen Beisammensein bot sich den Gästen Gelegenheit, alte Bekanntschaften zu pflegen und sich bei Kaffee und Kuchen auszutauschen.

Die Einwohnergemeinde Wynigen bedankt sich bei der Musikgesellschaft Wynigen sowie bei allen Helferinnen und Helfern für ihren wertvollen Einsatz und den gelungenen Anlass.

Das nächste Geburtstagskonzert findet am **Samstag, 12. Juni 2027** um 14.00 Uhr im Gotthelfsaal des Uhlmannhauses Wynigen statt. Die betroffenen Jubilarinnen und Jubilare werden zu gegebener Zeit eine persönliche Einladung zugestellt erhalten.

Wir freuen uns bereits heute auf den nächsten Anlass.

Kommission für Gesellschaft und Umwelt

VORSCHLÄGE FÜR KULTUR- UND SPORTLEREHRUNGEN



Wir freuen uns, wie gewohnt am **Ostermontag, 29. März 2027, 11.00 Uhr** die Kultur- und Sportlerehrungen im Rahmen des Zwirbelens der Hornussergesellschaft Rüedisbach durchzuführen.

Geehrt werden aussergewöhnliche Leistungen und Resultate in Kultur und Sport, welche an massgebenden regionalen, überregionalen, nationalen oder gar internationalen Anlässen in Einzelsport, Mannschaftssport, Musik, Gesang, oder bei übriger kultureller Tätigkeit und Freizeitbeschäftigung erbracht wurden.

Der Kreis der Geehrten soll sich aber auch öffnen für aussergewöhnliche Leistungen im sozialen Bereich. Leistungen oder Engagements, welche nicht messbar sind aber für unsere Gesellschaft, für unser Dorf, einen grossen Stellenwert haben. Kennen Sie Personen, die über eine längere Zeit eine freiwillige (unbezahlte) Tätigkeit ausüben, die zum Wohle der Allgemeinheit und/oder zur Dorfverschönerung beitragen? Oder Personen, die im alltäglichen Leben durch eine einmalige Aktion, eine einmalige Eingebung oder durch einen mutigen Entscheid einen grossen Coup gelandet haben? Oder Jemanden, der ein aussergewöhnliches Leben geführt hat? Finden Sie in Ihrer Nachbarschaft, in Ihrem Bekanntenkreis hätte es eine Person ebenfalls verdient, geehrt zu werden?

Damit bei den Kultur- und Sportlerehrungen keine Person bzw. Leistung vergessen wird, bitten wir die Wyniger Bevölkerung (Angehörige, Vereinspräsidenten, Freunde, Nachbarn etc.) uns **alle im Jahr 2026 erbrachten Spitzenresultate und aussergewöhnliche Leistungen** der ihnen bekannten Personen mitzuteilen.

Das Anmeldeformular für Einzelpersonen und Gruppen finden Sie über folgenden Link:
www.wynigen.ch → Wohnen + Freizeit → Freizeit → Kultur- und Sportlerehrungen

Das Anmeldeformular kann auch in Papierform bei der Gemeindeverwaltung bezogen werden. Selbstverständlich können Sie die Angaben auch telefonisch (034 415 77 00) oder via E-Mail (gemeinde@wynigen.ch) mitteilen.

Die Anmeldungen sind **bis spätestens 31. Januar 2027** bei der Gemeindeverwaltung Wynigen, Dorfstrasse 3, 3472 Wynigen einzureichen.

Wir freuen uns schon heute auf Ihren Besuch.

Ausschuss Kultur- und Sportlerehrungen

BEITRÄGE AUS DEM LOTTERIE- UND SPORTFONDS BEANTRAGEN



Vereine können für verschiedene Projekte finanzielle Unterstützung aus dem Lotterie- und Sportfonds des Kantons Bern beantragen.

Einen besonderen Stellenwert beim **Lotteriefonds** geniessen **Musik-, Jodel- und Trachtenvereine** sowie weitere Formen gelebter Schweizer Volkskultur. Sie können Pro-Kopf-Beiträge sowie Beiträge für Uniformen, Trachten und Musikinstrumente beantragen. Auch musikalische Wettbewerbe werden unterstützt.

Der Lotteriefonds unterstützt den gesellschaftlichen Zusammenhalt mit **Beiträgen an hohen, runden Jubiläen** von gemeinnützigen, aktiven Vereinen (inkl. Sport) mit Sitz im Kanton Bern. Pauschale Beiträge werden an die Jubiläen 50, 75, 100, 125, 150 Jahre usw. ausgerichtet.

Beim **Sportfonds** profitieren **Sportvereine** von vielen unterschiedlichen Beiträgen, beispielsweise für Wettkämpfe oder für die Anschaffung von mobilem Sportmaterial, und sie erhalten Pro-Kopf-Beiträge für ihren Nachwuchs.

Wichtig ist, dass Gesuche gemäss den Vorgaben der jeweiligen Förderkategorie fristgerecht online eingereicht werden. Bei grösseren Vorhaben empfiehlt sich eine frühzeitige Kontaktaufnahme mit den zuständigen Stellen.

Lotteriefonds: Tel. 031 636 01 39, lotteriefonds@be.ch
Sportfonds: Tel. 031 636 01 38, sportfonds@be.ch

Weitere Informationen zu den Fördermöglichkeiten, den Praxisleitfäden und den Gesuchsformularen finden Sie unter: www.fobe.sid.be.ch.

Gemeindeverwaltung

ÖFFNUNGSZEITEN DER GEMEINDEVERWALTUNG ÜBER WEIHNACHTEN UND NEUJAHR

Die Gemeindeverwaltung bleibt **vom Donnerstag Mittag, 24. Dezember 2026 bis Freitag, 1. Januar 2027 geschlossen.** Ab Montag, 4. Januar 2027 gelten wieder die normalen Öffnungszeiten. Bei Notfällen ist die Gemeindeverwaltung über die Nummer **077 507 32 77** erreichbar.



Gemeindeverwaltung

EINWOHNERZAHLEN GEMEINDE WYNIGEN



Einwohnerzahl per 01.10.2026: 2'121

Anzahl Zuzüge vom 01.10.2025 – 30.09.2026: 125

Anzahl Wegzüge vom 01.10.2025 – 30.09.2026: 91

Anzahl Geburten vom 01.10.2025 – 30.09.2026: 15

Anzahl Todesfälle vom 01.10.2025 – 30.09.2026: 20

Gemeindeverwaltung

WICHTIGE INFORMATION FÜR TAGESFAMILIEN

Betreuen Sie regelmässig tagsüber Kinder unter 12 Jahren in Ihrer eigenen Wohnung gegen Bezahlung? Dann gelten Sie als Tagesfamilie!



Wir möchten Sie darauf hinweisen, dass gemäss Artikel 12 der Verordnung über die Aufnahme von Pflegekindern (PAVO, SR 211.222.338) eine Meldepflicht für die entgeltliche Betreuung von Kindern im eigenen Haushalt besteht.

Das bedeutet, dass alle Tagesfamilien sich beim Amt für Integration und Soziales (AIS) anmelden müssen. Diese Meldepflicht ist wichtig, um die Qualität der Kinderbetreuung zu gewährleisten.

Für weitere Informationen verweisen wir auf die Homepage des AIS (Link über QR-Code). Stellen Sie sicher, dass Sie sich rechtzeitig anmelden, um den gesetzlichen Voraussetzungen zu entsprechen.

Gemeindeverwaltung

UNTERSUCHUNGSBERICHT FÜR TRINKWASSER



Das Trinkwasser der Wasserversorgung Wynigen Dorf wurde am 21. September 2026 durch die microbact ag, Langenthal, untersucht.

Herkunft des Wassers: Quell- und Grundwasser
Behandlung des Wassers: unbehandelt
Verwendung: als Trinkwasser
Wassertemperatur: 18.4 °C

Mikrobiologische und physikalisch-chemische Untersuchungsergebnisse:

Messgrösse	**Einheit**	**Resultat**	**Anforderungen für Trinkwasser**
Aerobe mesophile Keime	KBE/ml	32	Höchstwerte <= 300
Escherichia coli	in 100 ml	negativ	negativ
Enterokokken	in 100 ml	negativ	negativ
Trübung	NTU	0.02	Höchstwerte <= 1
Ammonium	mg/l	nn	Höchstwerte <= 0,1
Chlorid	mg/l	7.1	
Nitrat	mg/l	9.8	Höchstwerte <= 40
Nitrit	mg/l	nn	Höchstwerte <= 0,1
Sulfat	mg/l	11.4	
Calcium gelöst	mg/l	76.3	
Magnesium gelöst	mg/l	13.3	
Gesamthärte	mmol/l	2.45	
Französische Härtegrade	°fH	24.5	

Legende: TBDV = Verordnung über Trinkwasser sowie Wasser in öffentlich zugänglichen Bädern und Duschanlagen
nn = nicht nachweisbar (unterhalb Nachweisgrenze)

Die Untersuchungsergebnisse entsprechen den gesetzlichen Vorschriften.

Das Trinkwasser wird zudem periodisch auf Herbizid-Rückstande und Chlorothalonil-Metaboliten untersucht. Infolge einer Untersuchung vom 01.05.2024 mit leicht überschrittenem Grenzwert (Messergebnis 0.149, Grenzwert 0.100) werden etappenweise Proben der einzelnen Quellfassungen entnommen und auf Chlorothalonil-Metaboliten untersucht, um zu eruieren, ob lokalisierbar ist, bei welcher Quellfassung die Chlorothalonil-Belastung auftritt. Als Massnahme gegen die leichte Überschreitung des Chlorothalonil-Grenzwerts erfolgt eine Verdünnung des Wassers aus den Quellzuläufen Gänterli durch Grundwasser aus dem Gebiet Wynigenmatte.

Weitere Auskünfte betreffend Wasserversorgung oder Wasserqualität können bei der Gemeindeverwaltung (Tel. 034 415 77 00) eingeholt werden.

Gemeindeverwaltung

SCHWIMMBAD KOPPIGEN | VORVERKAUF SAISONABONNEMENTE 2027

Wiederum können Sie Ihr Saisonabonnement für das Schwimmbad Koppigen bei der Gemeindeverwaltung Wynigen beziehen.

Während des **Vorverkaufs vom 30. November bis 23. Dezember 2026** sowie **vom 3. bis 7. Mai 2027** können die Badeabos zu folgenden ermässigten Preisen bezogen werden:

Erwachsene	CHF 80.00 (statt CHF 85.00)
Lehrlinge und Rentner	CHF 60.00 (statt CHF 65.00)
Kinder (ab 6. Altersjahr)	CHF 40.00 (statt CHF 45.00)

Die neuen Abos sind mit einem Foto zu versehen. Wir bitten Sie deshalb, beim Kauf eines Abonnements ein **Passfoto** mitzubringen.

Badiverbund

Das Schwimmbad Koppigen ist Mitglied des BADI-VERBUNDS **OASE** der umliegenden Freibäder. Mit dem Saisonabonnement für das Schwimmbad Koppigen geniessen Sie verbilligten Eintritt in den angeschlossenen Bädern.

Das Schwimmbad öffnet am Samstag, 8. Mai 2027.

Gemeindeverwaltung

EINFÜHRUNG EBILL

Ab sofort besteht die Möglichkeit, Rechnungen der Einwohnergemeinde Wynigen als eBill zu empfangen.

Aktivieren Sie eBill in Ihrem Onlinebanking-Portal in nur 3 Schritten:

1. **Einloggen;** Loggen Sie sich wie gewohnt ins Onlinebanking Ihrer Bank ein.
2. **Aktivieren;** Wählen Sie in der Navigation **eBill** aus und aktivieren Sie den Service.
3. **Auswählen;** Nun können Sie Rechnungssteller auswählen, von denen Sie Rechnungen via eBill erhalten möchten. Wählen Sie dort die **Einwohnergemeinde Wynigen** aus.



Gemeindeverwaltung

AHV: NEUES DIGITALES EO-ANMELDEVERFAHREN AB 2026 (ERWERBSERSATZLEISTUNGEN)

Dienstleistende in der Armee, im Zivildienst, im Zivilschutz sowie bei "Jugend & Sport" reichen ihre Anmeldungen für Erwerbsersatzleistungen digital ein. Die bisherige EO-Anmeldung in Papierform wird schrittweise abgeschafft.

Das digitale EO-Anmeldeverfahren wird ab Anfang 2026 schrittweise eingeführt. Bei Jugend & Sport ist das Verfahren seit anfangs Februar 2026 in Betrieb. Die weiteren Organisationen (Armee, Zivildienst und Zivilschutz) werden anschliessend angebunden.

Information für Arbeitgeber

Die EO-Anmeldung mit den Angaben zur Dienstorganisation sowie den persönlichen Daten der dienstleistenden Person wird direkt an die zuständige AHV-Ausgleichskasse übermittelt. Die erforderlichen Lohnangaben werden anschliessend von der Ausgleichskasse direkt beim Arbeitgeber eingeholt.

Ist der Arbeitgeber im ePortal der Ausgleichskasse registriert, erfolgt die Anfrage zu den Lohndaten digital über das ePortal. Der Arbeitgeber ergänzt die erforderlichen Angaben direkt online.

Ist der Arbeitgeber noch nicht im ePortal registriert, stellt die Ausgleichskasse dem Arbeitgeber, sobald eine EO-Anmeldung vorliegt, die Zugangsdaten für das ePortal per Post zu. **Die Ausgleichskasse empfiehlt allen Arbeitgebern, sich vorgängig im ePortal zu registrieren.**

Das neue System bringt verschiedene Vorteile mit sich. Das Einfordern von EO-Meldekarten entfällt vollständig, da Arbeitgeber die EO-Anmeldung nicht mehr aktiv bei den Mitarbeitenden einholen müssen. Dadurch werden Verzögerungen sowie administrativer Mehraufwand infolge von Verlust oder Vergessen der Meldekarten vermieden.

Weitere Informationen finden Sie unter www.akbern.ch "Digitales EO-Anmeldeverfahren ab 2026" oder bei der AHV-Zweigstelle Wynigen (jeweils Montag und Donnerstag besetzt)

Ausgleichskasse des Kantons Bern
und AHV-Zweigstelle

Primarschulhaus, Kappelenstrasse 21, im Parterre
Kontakt: bibliothek@schule-ws.ch | 078 659 48 60

Öffnungszeiten

Montag	10.00 – 10.20 Uhr*
Dienstag	15.00 – 17.30 Uhr | **mit Digi-Treff von 16.30 – 17.30 Uhr***
Mittwoch	10.00 – 10.20 Uhr*
Donnerstag	18.00 – 20.00 Uhr
Samstag	10.00 – 12.00 Uhr

*geschlossen in den Schulferien
***NEU ab 2027: Digi-Treff jeden letzten Dienstag von 15.00 – 17.30 Uhr**

Wir können Ihnen eine breite Palette von Kinder-, Jugend- und Erwachsenenbüchern, Hörbüchern und Zeitschriften anbieten. Wir führen Tonies inkl. Box und Tiptois inkl. Stift.
Mit dem Onleihe-Abo können Sie auch digital lesen.
Unser Bestand kann unter **www.winmedio.net/wynigen** eingesehen werden.

„Gschichte-Chischte“ in der Bibliothek
Mittwoch, 11.11.2026, 14.00 – 15.00 Uhr für die „Kleinen“ ab 3 Jahren, die ohne Begleitung zuhören können
Freitag, 13.11.2026, 16.30 – 18.00 Uhr für die „Grossen“ ab der 1. Klasse
Mit Überraschungsprogramm anlässlich der Schweizer Erzählnacht unter dem Motto „Stimmen“
Ohne Anmeldung

21./ 22. November 2026 "Zauberhaftes Wynigen"
Samstag, 21.11.2026 10.00 – 15.00 Uhr I Sonntag, 22.11.2026, 10.00 – 15.00 Uhr
Bibliothek offen zum Verweilen, Plaudern, Basteln von Weihnachtskarten

„Züpfe, Tee u Gschichte“ in der Bibliothek
Freitag, 04.12.2026, 14.00 Uhr Bärndütschi Gschichte für Erwachseni
Anmeldung erwünscht bei Sabine Bärtschi, 034 415 22 36

Jahresabo CHF 35.00 (Kinder-Abo gratis)
Bei uns können auch Wynigen-Taler eingelöst werden.

Lesen Sie lieber digital? Mit unserem **E-Abo (CHF 35.00)** können Sie auf die gesamte digitale Bibliothek Burgdorf zugreifen.

Scannen, folgen und keine Anlässe mehr verpassen!

WebKatalog

Heidi Stalder Jost und das Biblio-Team

Digi-Treff für Seniorinnen und Senioren

Die Digitalisierung eröffnet Ihnen in vielen Lebensbereichen neue Chancen und Möglichkeiten. Digitale Geräte und Online-Angebote können Ihren Alltag stark erleichtern, stellen aber gleichzeitig eine Herausforderung dar. Wir unterstützen Sie dabei, sich im digitalen Zeitalter zurechtzufinden.

Wir helfen Ihnen weiter!



Gratis und unkompliziert bei Fragen wie…

- Herunterladen und Bedienen einer App
- Lösen eines Online-Tickets
- Fragen zu Internetrecherchen
- Verwenden eines QR-Codes
- Fotos machen, ordnen, verschicken
- Fragen rund um E-Books
- Fragen zu digitalen Angeboten der Bibliothek

Gerne unterstützen wir Sie auch bei Fragen zur **Park-and-Pay oder Twint App** im Zusammenhang mit der Parkplatzbewirtschaftung in Wynigen.



Zögern Sie nicht – wir sind gerne für Sie da!

- ohne Voranmeldung
- max. 20 Minuten pro Person

Bis Ende 2026 jeden Dienstag
16.30 – 17.30 Uhr
NEU ab 2027: Jeden letzten
Dienstag im Monat, 15.00 – 17.30 Uhr
in der Bibliothek Wynigen

Heidi Stalder Jost und das Biblio-Team

125 Jahre Musikgesellschaft Wynigen

Emmentalische Musiktage Wynigen

Vom 28. bis 30. Mai 2027 wird Wynigen ein Treffpunkt der Blasmusik sein:

Die Musikgesellschaft Wynigen feiert ihr 125-jähriges Bestehen und führt die Emmentalischen Musiktage 2027 durch.

Als Auftakt findet am Freitagabend die Jubiläumsfeier statt. Am Samstag und Sonntag steht Wynigen ganz im Zeichen der Emmentalischen Musiktage.

Wir freuen uns auf drei festliche Tage mit viel Musik, Geselligkeit und schönen Begegnungen mitten in Wynigen. Komm vorbei, feiere mit uns und erlebe, wie Musik verbindet und bewegt.

Das Organisationskomitee ist bereits mit viel Herzblut an den Vorbereitungen. Damit dieser grosse Anlass gelingt, braucht es die Unterstützung aus dem ganzen Dorf.

Jede helfende Hand zählt. Gemeinsam sorgen wir dafür, dass sich Gäste, Musikantinnen und Musikanten in Wynigen willkommen fühlen, das Fest geniessen und in bester Erinnerung behalten.

Möchtest du uns als Helfer unterstützen? Dann scanne jetzt den QR-Code, wähle einen passenden Einsatz und melde dich direkt an.

Oder melde dich per Mail: helferEMTWynigen@gmx.ch

Wir freuen uns auf dich!

Lukas Roth, Präsident MG Wynigen

Beat Studer, OK-Präsident

mgwynigen

www.mgwynigen.ch



LANDFRAUENVEREIN
WYNIGEN-RUMENDINGEN

DR SAMICHLOUS GA BSUECHE

Wann: Sonntag 06.12.2026 ab 17.00-19.30 Uhr

Der Samichlous wartet bei der Brätlistelle Vogelhus oberhalb vom Tönihaus, Wynigen auf dich.

Er freut sich auf alle Kinder mit Begleitpersonen. Jedes Kind, das dem Samichlous ein Versli vorträgt bekommt ein Chlousesäckli. Über dem Feuer köchelt ein heisses Getränk zum Geniessen.

Mitbringen: Tasse

Um unsere Unkosten decken zu können, stellen wir ein Kässeli auf.

PERSÖNLICHES GEBURTSTAGSSTÄNDLI FÜR JUBILARINNEN UND JUBILARE

Die 80-, 85-, 90-, 95-jährigen und älteren Jubilarinnen und Jubilare werden auf Wunsch durch die Musikgesellschaft Wynigen für ein persönliches Geburtstagsständli zuhause besucht.

- Können Sie im nächsten Jahr einen hohen Geburtstag feiern und würden sich über ein persönliches Geburtstagsständli bei Ihnen zuhause freuen?
- Ist Ihnen in Ihrem Umfeld eine Jubilarin oder ein Jubilar bekannt, welche/r bestimmt Freude an einem Geburtstagsständli hätte, aber wahrscheinlich nicht selbst die Initiative ergreift, sich dafür anzumelden?

…dann melden Sie sich bei der Musikgesellschaft Wynigen.

Kontakt: Martina Gissi, 079 688 79 63 oder martinagissi@gmail.com

Musikgesellschaft Wynigen

AUSSTELLER GESUCHT FÜR FRÜHLINGSERWACHEN

Für unseren beliebten Dorfanlass "Frühlingserwachen" suchen wir Ausstellerinnen und Aussteller aus dem Gemeindegebiet Wynigen, welche ihre Handwerkskunst gerne einem breiten Publikum präsentieren möchten.



Haben wir dein Interesse geweckt?

Dann melde dich bei:

Hans-Peter Friedli
079 262 38 44 / info@friedli-sattlerei.ch

Nächster Termin:
Frühlingserwachen 19./20./21. März 2027

Dorfläden Wynigen



Veranstaltungskalender 2026/27

Datum	Veranstalter	Ort	Anlass
November 2026			
11. Nov. 14.00 – 15.00	Bibliotheksteam	Bibliothek	Gschichte-Chischte für Kinder ab 3 Jahren
13. Nov. 16.30 – 18.00	Bibliotheksteam	Bibliothek	Gschichte-Chischte für Kinder ab 1. Klasse mit Überraschungsprogramm
14. Nov. 08.30 – 11.30	Landfrauenverein	Chnubumilchbeizli	Froue Zmorge mit anschliessendem Überaschungsvortrag
14. Nov. 17.00 – 23.00	Schafzuchtverein	Turnhalle Wynigen	Schafvoressen
14. Nov. 20.00 – 22.00	Wynquinto	Kirche	Konzert Wynquinto
15. Nov. 10.00 – 12.00	Skiclub	Turnhalle	Skifit-Training
15. Nov. 17.00 – 19.00	Wynquinto	Kirche	Konzert Wynquinto
20. – 21. Nov.	Stiftung Karolinenheim	Stiftung Karolinenheim	Adventsmarkt
20. – 22. Nov.	Lädeler und Gwärbler	im Dorf	Zauberhaftes Wynigen
21. Nov. 10.00 – 15.00	Spielgruppenverein	Pausenhalle Primarschulhaus	Kerzenziehen anlässlich Zauberhaftes Wynigen
22. Nov. 10.00 – 15.00	Spielgruppenverein	Pausenhalle Primarschulhaus	Kerzenziehen anlässlich Zauberhaftes Wynigen
22. Nov. 10.00 – 12.00	Skiclub	Turnhalle	Skifit-Training
29. Nov. 10.00 – 12.00	Skiclub	Turnhalle	Skifit-Training
Dezember 2026			
04. Dez. 14.00	Bibliotheksteam	Bibliothek	Züpfe, Tee u Gschichte Bärndütschi Gschichte für Erwachseni (mit Anmeld.)
05. Dez. 20.00	Musikgesellschaft	Kirche	Kirchenkonzert
06. Dez. 17.00 – 19.30	Landfrauenverein	Brätlistelle Vogelhus	Dr Samichlous go bsueche
06. Dez. 19.00	Musikgesellschaft	Kirche	Kirchenkonzert
19. Dez. 13.30 – 15.30	Schützengesellschaft	Schützenhaus Alchenstorf	Silvesterschiessen
Januar 2027			
15. Jan. 18.00 – 24.00	Skiclub	Uhlmannhaus	Racletteabend
15. Jan. 20.00 – 22.00	Samariterverein	Zivilschutzanlage Bleumatte	Nothilfekurs (Teil 1)

16. Jan. 08.00 – 17.00	Samariterverein	Zivilschutzanlage Bleumatte	Nothilfekurs (Teil 2)
22. Jan. 20.00	Turnverein	Turnhalle	Turnvorstellung
23. Jan. 14.00 + 20.00	Turnverein	Turnhalle	Turnvorstellung
23. Jan. 20.00 – 22.00	Posaunenchor Rüedisbach	Kirche	Konzert Posaunenchor
24. Jan 14.00 – 16.00	Posaunenchor Rüedisbach	Kirche	Konzert Posaunenchor
Februar 2027			
24. Feb. 19.00 / 20.00	Landfrauenverein	Hauptversammlung	Landgasthof Linde
März 2027			
13. März 08.00 – 17.00	Samariterverein	Uhlmannhaus	Notfälle bei Kleinkindern 0-4 Jahre mit BLS
13. März 10.00 – 11.00	Spielgruppenverein	Uhlmannhaus	Tag der offenen Tür Spielgruppe Zwärgstübli
14. März 11.00 – 16.00	Landfrauenverein	Uhlmannhaus	Landfrauenbeizli
19. – 21. März	Lädeler und Gwärbler	im Dorf	Frühlingserwachen
20. März 10.00 – 15.00	Freiwillig für Wynigen	Uhlmannhaus	Reparatur Café
29. März 08.30 – 10.30	Schützengesellschaft	Schützenhaus Alchenstorf	1. Obligatorische Übung
29. März 11.00	Einwohnergemeinde und Hornussergesellschaft Rüedisbach	Turnhalle	Kultur- und Sportlerehrungen / Zwirbelen
April 2027			
06. April 13.15	Seniorenwandergruppe	Treffpunkt Bahnhof	Seniorenwanderung
09. + 10. April 20.00	Musikgesellschaft	Uhlmannhaus	Frühlingskonzert
26. April	Einwohnergemeinde	Uhlmannhaus, Gotthelfsaal	Dorfgespräch
Mai 2027			
01. Mai 08.00 – 12.00	Samariterverein	Markstand im Dorf	Backwarenstand
01. Mai 13.30 – 16.00	Spar- und Leihkasse	Turnhalle	Generalversammlung
04. Mai 13.15	Seniorenwandergruppe	Treffpunkt Bahnhof	Seniorenwanderung
22. Mai 09.30 – 12.30	Landfrauenverein	Uhlmannhaus	Grosser Kleidertausch
28. – 30. Mai	Musikgesellschaft	Ganzes Dorf	Emmental. Musiktage Jubiläum 125 Jahre MGW
Juni 2027			
01. Juni 13.15	Seniorenwandergruppe	Treffpunkt Bahnhof	Seniorenwanderung
04. – 06. Juni	Schützengesellschaft	Schützenhaus Alchenstorf	Eidg. Feldschiessen

12. Juni 14.00 – 16.00	Einwohnergemeinde / Musikgesellschaft	Uhlmannhaus	Geburtstagskonzert für Jubilarinnen und Jubilare ab 80-jährig
29. Juni 19.30 – 22.00	Samariterverein	Zivilschutzanlage Bleumatte	Schnupper-Abend zum Thema "Verbrönnt…"

Daten und Veranstaltungen Reformierte Kirchgemeinde 2026/27			
22. Nov. 09.30	Ref. Kirchgemeinde	Kirche	Ewigkeitssonntag
03. Dez. 19.30	Ref. Kirchgemeinde	Kirche	Kirchgemeinde-versammlung
01. Jan. 19.30	Ref. Kirchgemeinde und Musikgesellschaft	Kirche	Neujahrsgottesdienst
07. Feb.	Ref. Kirchgemeinde und Team	Kirche	Kirchensonntag
27. Feb. 11.00 – 14.00	Ref. Kirchgemeinde	Uhlmannhaus	Suppentag
05. März 19.30	Ref. Kirchgemeinde	Kirche Seeberg	Weltgebetstag
13. März 09.00 – 11.30	Ref. Kirchgemeinde	vor dem KiWy	Rosenverkauf
21. – 23. April	Ref. Kirchgemeinde	Turnhalle / Uhlmannhaus	Kindertage
06. Mai 09.30	Ref. Kirchgemeinde	Kirche	Konfirmation Auffahrt

Gemeindeversammlungen 2026/2027			
05. Dez. 13.30	Einwohnergemeinde	Uhlmannhaus	Gemeindeversammlung
03. Juni 19.30	Einwohnergemeinde	Uhlmannhaus	Gemeindeversammlung
04. Dez. 13.30	Einwohnergemeinde	Uhlmannhaus	Gemeindeversammlung

Wichtige Daten			
08. – 10. Okt. 2027	Gewerbeverein	Schulanlage	Gewerbeausstellung
02. Juli 2028	OK Kinderfest	Dorf / Ringgelimatte	Kinderfest

Hauptreinigungen 2027
Turnhalle geschlossen: 12. – 16. April
Schulhäuser Dorf geschlossen: 05. – 16. Juli
Uhlmannhaus geschlossen: 11. – 15. Oktober

Ferienordnung Schule Wynigen-Seeberg 2027	
Winterferien	DO 24.12.2026 – SO 10.01.2027
Sportferien	SA 13.02.2027 – SO 21.02.2027
Frühlingsferien	SA 10.04.2027 – SO 25.04.2027
Auffahrtsbrücke	DO 06.05.2027 – SO 09.05.2027
Sommerferien	SA 03.07.2027 – SO 15.08.2027
Herbstferien	SA 25.09.2027 – SO 17.10.2027
Winterferien	SA 24.12.2027 – SO 09.01.2028
	Jeweils erster und letzter Ferientag

Ferienordnung Schule Wynigen-Seeberg 2028	
Sportferien	SA 12.02.2028 – SO 20.02.2028
Frühlingsferien	SA 08.04.2028 – SO 23.04.2028
Auffahrtsbrücke	DO 25.05.2028 – SO 28.05.2028
Sommerferien	SA 08.07.2028 – SO 13.08.2028
Herbstferien	SA 23.09.2028 – SO 15.10.2028
Winterferien	SA 23.12.2028 – SO 07.01.2029
	Jeweils erster und letzter Ferientag



Schnell informiert – direkt aufs Handy!

Mit dem offiziellen WhatsApp-Kanal der Gemeinde Wynigen bleiben Sie stets auf dem Laufenden. Erhalten Sie wichtige Informationen und News der Gemeinde direkt und unkompliziert auf Ihr Smartphone.



So einfach geht’s:

1. Öffnen Sie die Kamera
2. Scannen Sie den QR-Code
3. "Kanal folgen" tippen – fertig!


Jetzt wechseln:
quickline.ch
BLACK
DAYS
7.–/Mt.
Quickline Mobile L
schweizweit
unlimitiert
surfen & telefonieren
localnet
QUICK LINE